# MARKTGEMEINDE GASTERN

## Mitteilungen

42. Jahrgang Nr. 4/2021 2021

**Kontakt**
Marktgemeinde Gastern
Hauptstraße 19
3852 Gastern
☏ 02864/2338
🖷 02864/2338-12
gemeinde@gastern.gv.at
www.gastern.gv.at

**Gemeindeamt Öffnungszeiten**
Mo. bis Fr: 8.00-12.00 Uhr
Do: 14.30-19.00 Uhr

**Sprechstunden des Bürgermeisters**
Do: 17.00-19.00 Uhr

**Bürgerservice und Post Partner** ☏ 02864/2338
buergerservice@gastern.gv.at
Mo. Di. Mi: 8.00-12.00 Uhr
Do: 14.30-19.00 Uhr
Fr: 8.00-12.00 Uhr und
13.00-16.00 Uhr

**Altstoffsammelzentrum**
jeden 1. Mittwoch
von 8.30-12.00 Uhr
jeden 3. Mittwoch
von 12.45-16.15 Uhr
und jeden 4. Freitag
von 14.45-17.00 Uhr

**BH Waidhofen/Thaya**
Aignerstraße 1
3830 Waidhofen/Thaya
☏ 02842/9025-0
Parteienverkehr
Mo. bis Fr: 8.00-12.00 Uhr
Bürgerbüro zusätzlich
Di: 16.00-19.00 Uhr

**Notrufe**
122 Feuerwehr
133 Polizei
144 Rettung

Impressum
Eigentümer, Herausgeber und Verleger:
Marktgemeinde Gastern
Für den Inhalt verantwortlich:
Bürgermeister Roland Datler,
Hauptstraße 19, 3852 Gastern
Die Marktgemeinde Gastern behält sich vor, zugesandte Beiträge und Texte zu kürzen!

Ein frohes Weihnachtsfest
und die besten Wünsche für 2022
im Namen des Gemeinderates,
der Ortsvorsteher und der Bediensteten
entbieten

Bürgermeister Vizebürgermeister

Inhalt

| | |
|---|---|
| Worte des Bürgermeisters; Aus dem Gemeinderat | Seite 2-3 |
| Voranschlag 2022 | Seite 4-5 |
| Spendenaktion Michael Meier; Sanierung Amtsgebäude | Seite 6-7 |
| Neue Wohnungen in Gastern; kulturOFFENSIVE 2022 | Seite 8-9 |
| Nachbarschaftshilfe Plus; Raiffeisenbank Erhalt der SB-Zone | Seite 10-12 |
| Heizkostenzuschuss 2021/22; KOBV Sprechtagstermine 2022 | Seite 13 |
| Teststraßenbetrieb an den Feiertagen; Impfbus in Gastern | Seite 14-15 |
| Sonderkatastrophenschutzplan der Thaya Wasserverbände | Seite 16 |
| Unsere neuen Gemeindebürger und Jubiläum; Termine 1. Qu. | Seite 17-19 |
| Jahreslisten; Dorfladen; kulturOFFENSIVE Herbst 2021 | Seite 20-23 |
| Interkomm Gemeinden; Jobbörse Republik Österreich | Seite 26-29 |
| Kindergarten; Tennis; Mittelschule Kautzen | Seite 31-35 |
| USV Gastern; Pflegebereich; Singgemeinschaft Gastern | Seite 36-39 |
| Ärzte,- Zahnärzte- und Apothekennotdienste | Seite 40 |

# ■■■ Worte des Bürgermeisters ■■■

Sehr geehrte Mitbürgerinnen, Mitbürger und Freunde der Marktgemeinde Gastern, liebe Jugend!

Die Aufregung um die politischen Entscheidungen und das Auftreten politischer Verantwortungsträger ist in den letzten Wochen sehr groß und wird in der Bevölkerung sehr kontroversiell diskutiert. Das Thema Corona spaltet immer mehr unsere Gesellschaft! Aus meiner Sicht ist in dieser Thematik die Meinung eines jeden einzelnen zu akzeptieren, soweit sie nicht die Freiheit anderer Menschen einschränkt oder negativ beeinflusst. Das Volk jetzt in Impfbefürworter und Impfgegner zu teilen, ist nicht der richtige Weg und wird die Krise nicht lösen! Absolut unakzeptabel ist jedes radikale, hasserfüllte und nur auf Unwahrheiten basierende Vorgehen diverser Kreise, das dann auch noch in gewalttätigen Demonstrationen eskaliert! Der große und überwiegende Teil der medizinischen und wissenschaftlichen Verantwortungsträger empfiehlt uns, die Corona-Schutzimpfung in Anspruch zu nehmen – aus heutiger Sicht auch der einzige Weg, der diese Pandemie beenden kann. Ich bin kein Verfechter einer Impfpflicht, vielmehr bin ich dafür, den Bürgerinnen und Bürger auch weiterhin gute Angebote zur Impfung zu machen. So wird der Impfbus neuerlich in Gastern Station machen (mehr dazu in dieser Ausgabe).

Die Arbeit in unserer Gemeinde ist durch die Entwicklungen der letzten Monate nicht einfacher geworden. Nahezu alle Einheiten, ob Volksschule, Kindergarten, Gemeindeamt, Dorfladen, Bauhof usw. sind immer wieder von behördlichen Maßnahmen rund um das Coronavirus betroffen. Durch den **großen Einsatz unserer Mitarbeiter** und des **pädagogischen Personals** in Kindergarten und Volksschule konnten die Ausfälle immer wieder gut abgefedert werden – ein **herzliches Dankeschön für Euer Engagement** und Durchhaltevermögen.

Trotz der derzeitigen gesundheitlichen und politischen Krise sehen wir optimistisch in die Zukunft und haben auch für das Jahr 2022 wieder einiges vor. Die Fertigstellung der **Generalsanierung des Amtsgebäudes** (inkl. Umfeldgestaltung und Spielplatzsanierung), die Weiterarbeit an den **Hochwasserschutzprojekten** (hier ist die Förderzusage für das Projekt Gastern-Mödlagl-Gasse eingelangt), die Schaffung von **Bauplätzen**, ein **Urnenhain im Friedhof,** die Sanierung der **Orgel in der Wehrkirche Kleinzwettl** und einiges mehr stehen auf unserer Projektliste.

Wir bemühen uns, jede Form von Infrastruktur in unserer Gemeinde zu erhalten und nach Möglichkeit auch noch zu erweitern. Aus diesem Grund war die **Schließung der Raiffeisenbankstelle** in Gastern mit 1. Dezember ein schwerer Schlag. Nach intensiven Gesprächen und Verhandlungen ist es gelungen, die **Selbstbedienungszone zu erhalten**, an der sich die Gemeinde für die nächsten Jahre mit der Übernahme von ca. 1/3 der auflaufenden Kosten beteiligt.

Auch im Bereich der **kulturOFFENSIVE** versuchen wir 2022 wieder etwas Normalität hineinzubringen und hoffen im ersten Halbjahr auf die Möglichkeit, wieder unbeschwert Veranstaltungen durchführen und dabei zahlreiche Besucher begrüßen zu können. Unsere **Feuerwehren und Vereine** stehen hier auch schon in den Startlöchern, wie Sie aus dem wieder vollen Veranstaltungskalender entnehmen können.

Bleiben Sie in dieser aufgeregten Zeit ruhig und gesund und versuchen Sie, auch mit Personen, die nicht Ihrer Meinung sind, einen guten und vernünftigen Dialog zu führen. Ich weiß, dass genau das momentan eine große Hausforderung ist, aber wesentlich zu einer Entspannung der Situation beitragen würde!

Abschließend wünsche ich Ihnen allen ein besinnliches Weihnachtsfest, ein paar ruhige Stunden im Kreis der Familie und Glück und Gesundheit für das Jahr 2022!

Ihr

Roland Datler
Bürgermeister der Marktgemeinde Gastern

# ■■■ Aus dem Gemeinderat ■■■

**In der letzten Sitzung des Gemeinderats der Marktgemeinde Gastern wurden unter anderem folgende Beschlüsse gefasst:**

Für die **Orgelsanierung** in der **Wehrkirche Kleinzwettl** beschloss der Gemeinderat, den vorliegenden Werkvertrag der Firma Kögler in der Höhe von € 71.640,00 anzunehmen. Die Finanzierung wird durch private Spenden, Förderungen und einem rund 25%igen Anteil der Marktgemeinde Gastern erfolgen.

In Bezug auf **„Negativzinsen“** bei zwei Kreditverträgen (für die Volksschulsanierung) mit der **Waldviertler Sparkasse** Bank AG konnte eine Änderung der Konditionen erreicht werden, welche eine Ersparnis von ca. € 3.070,00 bringt.

In der **KG Kleinmotten** wird ein **Grundstücksteil** im Ausmaß von 15 m² zu einem Preis von € 5,00/m² an einen Anrainer **verkauft.**

Der **Kaufvertrag** für ein **Baugrundstück** in der **KG Frühwärts** wurde beschlossen.

Die Unterlagen zur **Abänderung des örtl. Raumordnungsprogrammes** sind sechs Wochen zur Einsicht aufgelegen. Nach positiver Beurteilung durch das Land NÖ beschloss nun der Gemeinderat die entsprechende Verordnung.

Der **Verkauf** eines **Grundstücksteiles** im Ausmaß von 26 m² zum Preis von € 10,00/m² an die **Firma Pro Pet Austria GmbH** wurde beschlossen. Weiters beschloss der Gemeinderat die Entwidmung dieses Grundstückteiles aus dem öffentlichen Gut.

Das **Programmkonzept** für die **kulturOFFENSIVE 2022** wurde **beschlossen** und soll wie in den Vorjahren in Kooperation mit dem Verein Copart und der Unterstützung durch Sponsoren durchgeführt werden.

Auch im Jahr 2022 werden **Feuerwehren** und **Vereine** für Ausgaben bei Unternehmen in der Gemeinde im Ausmaß von 10% der Ausgaben (max. € 500,00/Jahr) unterstützt.

Weiters wurde beschlossen, die **Freiwillige Feuerwehr Gastern** beim Ankauf einer **Tragkraftspritze** zu unterstützen. Die Kosten dafür (abzüglich der Förderung des Landesfeuerwehrverbandes) teilen sich Gemeinde und Feuerwehr je zur Hälfte. Ebenso wird die Neuanschaffung von Schutzausrüstung mit 50% der Gesamtkosten gefördert.

**Subventionen** an sämtliche **Vereine, Feuerwehren** und **Organisationen** für das Jahr 2022 in der Höhe von rund € 21.000,00 wurden beschlossen.

Der **Voranschlag** für das Jahr 2022 wurde vom Gemeinderat **einstimmig genehmigt.**

**Büroräumlichkeiten** im **Amtsgebäude** werden an die **Firma Nordhof Service GmbH**, 3852 Grünau 30, vermietet .

Ein Vorschlag, der im Bereich der des **Amtsgebäudes** die **Anordnung der Verkehrswege und Parkplätze** neu regelt, wurde beschlossen. Dazu sollen nun Angebote für eine barrierefreie Ausgestaltung der Umgebungs- und Bewegungsflächen eingeholt werden. Für diese Flächen soll auch ein Bepflanzungsvorschlag erarbeitet werden.

Den **Mietern im Kommunalzentrum**, Herrn Oskar Buschek und Frau Irmgard Kranner, wird aufgrund der Covid-19-Situation und dem damit verbundenen eingeschränkten Betrieb ein **Mieterlass** für drei Monate gewährt.

www.wohnen-im-waldviertel.at

Wohnen im Waldviertel

WALD VIERTEL

Wo das Leben neu beginnt.

Wir machen mit.

# Voranschlags- und Rechnungsabschlussverordnung – VRV 2015

Die Voranschlags- und Rechnungsabschlussverordnung regelt Form und Gliederung der Voranschläge und Rechnungsabschlüsse der Länder und Gemeinden. Sie ist seit 1.1.2020 auch auf Gemeindeebene anzuwenden. Die Umstellung auf das neue Haushaltsrecht erfolgt sowohl über die VRV 2015 als auch über die einschlägigen landesrechtlichen Vorschriften.

## Der *VORANSCHLAG FÜR DAS HAUSHALTSJAHR 2022*

welcher in der Sitzung am 14. Dezember 2021 durch den Gemeinderat der Marktgemeinde Gastern **einstimmig** beschlossen wurde, basiert auf der VRV 2015 und den landesrechtlichen Vorschriften.

**Der ehemalige ordentliche und außerordentliche Haushalt**
wird durch einen „Drei-Komponenten-Haushalt" abgelöst.

1. Finanzierungshaushalt: Liefert Informationen zur **Liquidität und Finanzierung** des Haushalts

2. Der Ergebnishaushalt: Stellt künftig den **Aufwand** (Wertverbrauch) sowie den **Ertrag** (Wertzuwachs) unter Berücksichtigung von Abschreibungen und Rückstellungen dar. Zur Erhaltung der Substanz des Vermögens ist ein positives Nettoergebnis erforderlich.

3. Der Vermögenshaushalt (ähnlich einer Bilanz): Gegenüberstellung von **Anlage- und Umlaufvermögen** und **Fremdmittel und Eigenkapital (Nettovermögen)**
Wurde erstmalig im Rechnungsabschluss 2020 dargestellt.

Der Voranschlag umfasst nun den **Ergebnis- und Finanzierungshaushalt**
(wie bisher mit 10 Gruppen welche nun Bereichsbudgets genannt werden)

**1. Finanzierungshaushalt 2022: - € 599.600**
(**Abdeckung** durch Rücklagenentnahme und freie finanzielle Mittel aus dem Jahr 2021)

| | |
|---|---|
| Geldfluss aus operativen Gebarung | € 584.900 |
| Geldfluss aus investiven Gebarung | - € 892.900 |
| Geldfluss aus Finanzierungstätigk. | - € 291.600 |

| **2. Ergebnishaushalt 2022:** | **€ 378.500** (Nettoergebnis) |
|---|---|
| Summe Erträge (inkl. Rücklagenentnahmen): | € 3.105.200 |
| Summe Aufwendungen | € 3.017.000 |
| Entnahmen von Rücklagen | € 300.400 |
| Zuweisungen an Rücklagen | € 10.100 |

## ***Projekte "Investive Vorhaben 2022" (bis 2019 – Außerordentlicher Haushalt)***

***Wehrkirche Kleinzwettl*** **€ 60.000**

- Orgelsanierung (Restkosten von € 15.000 im Jahr 2023)
  Eigenmittelanteil der Gemeinde ca. 25 % der Gesamtkosten

***Straßen und Wegebau*** **€ 300.000**

- Beitrag zu Errichtung von Güterwegen im Zusammenlegungsverfahren in der KG Weissenbach
- Gestaltung der Umgebungsflächen des Amts-, Wohn- und Geschäftsgebäudes

***Hochwasserschutz 1 (KG Weissenbach)*** **€ 1.500**

- Gemeindeanteil von 11,20 %
  **Ausfinanzierung** des Beckens 4 (zwischen Weissenbach und Kautzen/Engelbrechts)
  Abrechnung erfolgt durch die Abteilung WA3 des Amtes der NÖ Landesregierung

***Hochwasserschutz 2 (KG Gastern)*** **€ 137.000**

- in der „Mödlagl-Gasse"
  Bundanteil (45 %) und Landesanteil (35 %)
  Gemeindeanteil (20%)
  (Restkosten im Jahr 2023 - € 375.000)

***Güterwegerhaltung*** **€ 22.000**

- Unbedingt notwendige Erhaltungsmaßnahmen

***Spielplatz Gastern*** **€ 14.000**

- Sanierung und Neugestaltung

***Friedhof*** **€ 15.000**

- Grund- und Befestigungsarbeiten für Urnenhain

***Grundankauf*** **€ 13.900**

- Vermessungs- und Parzellierungsarbeiten im neuen Siedlungsgebiet in Gastern

***Wasserversorgung*** **€ 39.000**

- Restkosten für Leitungskataster in den KGs Kleinzwettl, Garolden und Ruders
- Planungs- und eventuell erste Bauarbeiten für Herstellung Wasserversorgung im Bereich des neuen Betriebsgebietes Richtung Kleinzwettl und neuem Siedlungsgebiet in Gastern

***Abwasserbeseitigung*** **€ 47.600**

- Restkosten für Leitungskataster in den KGs Kleinzwettl, Garolden und Ruders
- Planungs- und eventuell erste Bauarbeiten für Herstellung Wasserversorgung im Bereich des neuen Betriebsgebietes Richtung Kleinzwettl und neuem Siedlungsgebiet in Gastern

***Amts- Wohn- und Geschäftsgebäude*** **€ 534.700**

- Fertigstellungsarbeiten bei Haustechnik und in Innenausbau

Sehr geehrte Gemeindebürgerinnen und Gemeindebürger!

Seit seinem Unfall im Juni dieses Jahres, stehe ich mit unserem **GGR Michael Meier** laufend in telefonischem Kontakt. Es ist für mich in dieser verrückten Zeit, in der viele von uns, manchmal auf total absurde Art und Weise mit einem Virus umgehen, eine Wohltat, mit einem so starken Charakter, der sein Schicksal angenommen hat und für sich und seine Familie den Kampf gegen und mit seiner Behinderung aufgenommen hat, zu sprechen! Gemeinsam mit der Freiwilligen Feuerwehr Gastern und Vereinen aus Gastern haben wir eine **Spendenaktion** gestartet, die wir rund um Weihnachten zum Abschluss bringen werden. Die Herausforderung ist aber viel größer, als dass sie mit einer Spendenaktion bewältigen werden könnte. Ich habe daher Michael Meier gebeten ein paar persönliche Sätze an die Bevölkerung unserer Gemeinde zu richten. Ich wünsche mir, dass viele von Ihnen erkennen, wo die wirklichen Herausforderungen in unserem Leben liegen und die Familie Meier ebenfalls unterstützen!

*Dazu wurde ein Spendenkonto eingerichtet mit dem Kontowortlaut:*

***Michael Meier Spendenkonto***
***AT38 3209 9002 0002 5999 bei der Raiffeisenkasse Dobersberg-Waldkirchen***

Ihr
*Roland Datler*

*Michael Meier:*

*„Der 2.06.2021 verändert mein/unser Leben!*
*Auf einmal lag ich da, bekam keine Luft und konnte meine Beine nicht bewegen. Dann konnte ich endlich nach meiner Frau rufen. Sie war sofort bei mir, rief unseren Nachbarn zu Hilfe und alarmierte die Rettungskette.*
*Was war passiert?! Ich wollte doch nur schnell den Vogelanflugschutz an der Dachrinne ausbiegen. Die Ausschiebeleiter war schnell aufgestellt. Ich dachte mir noch: "Ist schon hoch." Doch ich war heuer schon zweimal dort oben. Als erfahrener Feuerwehrmann weiß man genau was es bei einer Leiter zu beachten gilt. Die Leiter noch ein bisschen steiler gestellt und langsam hinauf. Es ist ja nicht viel, ich hab's ja gleich.*

*Die Leiter rutschte weg!*

*30 Minuten später war ich mit dem Notarzthubschrauber C2 Richtung Linz unterwegs. Meine Gedanken kreisten - Was ist mit meiner Familie? Werde ich das überleben? Als Intensivkrankenpfleger ist einem schon viel untergekommen und man weiß, was passieren könnte.*

*Gegen 18:30 Uhr erwachte ich auf der Intensivstation im UKH Linz. Ich spürte ab dem Bauchnabel abwärts nichts und konnte meine Beine nicht bewegen.*

*Ich dachte an meine Daniela, unsere 2,5-jährige Tochter Sarah und an unseren 8 Monate alten Sohn David ... Ich war am Boden zerstört und weinte bitterlich.*

*Seither kämpfe ich mich zurück.*

*Ich war in den letzten 6 Monaten einen Tag Zuhause, konnte meine Familie nur 1x pro Woche sehen, doch aufgeben ist keine Option.*

*In absehbarer Zeit komme ich nachhause und es warten große Herausforderungen auf uns. Umbau unseres Hauses, Einbau eines Liftes, Auto mit speziellem Umbau und vieles mehr wird benötigt.*

*Danke an Alle, die in der schweren Zeit für mich und meine Familie da waren und danke an Alle, die uns unterstützen.*

*Herzlichen Dank!*
*Michael Meier*

ARCHITEKT ZT SCHWINGENSCHLÖGL GMBH
Schubertplatz 7
3950 Gmünd
Telefon 02852 / 20 316
Telefax 0720 / 530 33 99
www.ztschwing.at
office@ztschwing.at

**SANIERUNG**

**AMTSGEBÄUDE GASTERN**

Gestaltungsvorschlag der Süd/Ost-Ansicht des Amtsgebäudes

Sehr geehrte Damen und Herren,

ich informiere Sie auf diesem Weg über den aktuellen Projektstand aus Sicht des Architekten.

Derzeit laufen die Restarbeiten für den Innenausbau. Bodenbeläge, Fliesenbeläge, Innentüren und Malerarbeiten sind in den einzelnen Wohnungen fertig gestellt. Im Erschließungsbereich, vor allem in den Stiegenhäusern, sind noch Ergänzungsarbeiten vorgesehen. Trotz pandemiebedingten Lieferengpässen kann die angepeilte Übergabe der Wohnungen für Frühsommer 2022 sichergestellt werden.

Im Februar 2022 ist die Fertigstellung der Aufzugsanlage vorgesehen, sodass zu diesem Zeitpunkt auch das Gemeindeamt im 1. OG barrierefrei erreicht werden kann.

Durch Veränderungen im Bereich des neu vorgesehenen Bürobereichs, werden vor allem in diesem Bereich noch intensivere Rohbauarbeiten im Dezember 2021 durchgeführt.

Für die Gestalung und Fertigstellung der Fassade und für die Umfeldgestaltung rund um das Amtsgebäude wurden von mir Vorschläge erarbeitet, die im nächsten Jahr zu einer entsprechenden Umsetzung beitragen sollen.

Dem geplanten Fertigstellungszeitpunkt mit Sommer 2022 steht aus heutiger Sicht nichts im Wege.

DI Rudolf Schwingenschlögl
Architekt

Visualisierungen: Architekt ZT Schwingenschlögl GmbH
Da sind wir daheim!
Neue WOHNUNGEN in BAU
Hauptstraße 19 | 3852 Gastern
- 11 Wohnungen
ca. 44 m² - 76 m² Wohnnutzfläche
mit eigenem Balkon
- 1 Loft
ca. 100 m² Wohnnutzfläche
mit Dachterrasse
Allgemein:
je Einheit ein Parkplatz
eigenes Kellerabteil
barrierefrei (z.B. Aufzug)
Laminatböden
GLEICH VORANMELDEN
Sichern Sie sich ihr WOHLFÜHL-Zuhause
und melden Sie sich schon jetzt
unverbindlich unter 02846/7015 oder
wav@waldviertel-wohnen.at an!
BAUEN+ WOHNEN
Wohnen im Waldviertel
Bauherr und Vermieter: Marktgemeinde Gastern
Hausverwaltung & Abwicklung Mietvertrag und Wohnzuschuss: WAV
Gemeinnützige Bau- und
Siedlungsgenossenschaft „Waldviertel"
www.wav-wohnen.at
Tel. 02846/7015 | wav@waldviertel-wohnen.at

# kulturOFFENSIVE GASTERN 2022

25. Februar 2022 - **Lydia Prenner-Kaspar**
(neuer Termin)

25. März 2022 - **Floh & Wisch**
(neuer Termin)

06. Mai 2022 - **Hans Theessink** -
(abgesagter Termin aus 2020/2021)

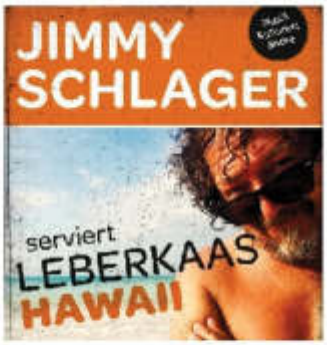


17. Juni 2022 - **Jimmy Schlager**
(abgesagter Termin aus 2020/2021)

13. August 2022 - Konzert mit dem
**Ensemble Dal Cuore** in der Wehrkirche
Kleinzwettl - (abgesagter Termin aus 2020)

**Aktuelle Informationen erhalten sie unter www.gastern.gv.at oder bei unserer Mitarbeiterin im Bürgerservice, Frau Andrea Hirsch, Tel.: 02864/2338 oder Email: buergerservice@gastern.gv.at**

**HIER KÖNNTE SICH IHRE WERBEEINSCHALTUNG BEFINDEN!**

Sollten Sie Interesse haben, nehmen Sie mit unserer Mitarbeiterin im Bürgerservice, Frau Andrea Hirsch, Tel.: 02864/2338 oder Email: buergerservice@gastern.gv.at Kontakt auf.

NachbarschaftsHILFE PLUS

# Nachbarschaftshilfe Plus startete auch in unserer Gemeinde!

„Mit Nachbarschaftshilfe Plus starten wir jetzt mit einem unkomplizierten Angebot für alle, die Unterstützung im Alltag brauchen.", ist Bürgermeister Roland Datler vom Projekt Nachbarschatshilfe Plus überzeugt. Allen Gemeindebürgern und GemeindebürgerInnen die Unterstützung im Alltag brauchen, kann dadurch unkompliziert und rasch nachbarschaftliche Hilfe vermittelt werden.

Nach einer intensiven Vorbereitungszeit startete das Projekt im November 2021 in unserer Gemeinde sowie in unseren Nachbargemeinden (Eisgarn, Eggern, Haugschlag und Litschau). Zur gemeinsamen Abwicklung wurde der Verein „Mitanauda" gegründet, welcher Träger des Projekts ist. Die Umsetzung von Nachbarschaftshilfe Plus ist durch die finanzelle Unterstützung von LEADER in unserer Region möglich.

Dass das Interesse in unserer Gemeinde groß ist, zeigte sich beim Informationsabend, welcher am 2. November stattfand. Dabei wurde das Projekt nochmals genau vorgestellt und auf die Fragen der TeilnehmerInnen eingegangen.

Auch die Ergebnisse der im September in allen 5 Gemeinden durchgeführten Bedarfserhebung, wurden dabei präsentiert.

Es überraschte, dass es nahezu genauso viele Personen gibt die Unterstützung brauchen, wie jene, die andre im Alltag unterstützen möchten.

Deutlich zeiget sich auch, dass die Nachfrage an Fahr- & Bingdiensten sowie die Unterstützung bei Einkäufen am höchsten ist. Aber auch Besuchsdinste und Begleitung beim Spazieren-gehen, wünschen sich die Gemeindebürger & Bürgerinnen.

„Das Projekt entspricht genau den Bedürfnissen der älteren Generation, dies zeigen die Erfahrungen aus den vier Gemeinden in Waldviertel Mitte, wo das Projekt seit April 2019 läuft. Dort wurden innerhalb des ersten Projektjahres über 1.000 Dienste in Anspruch genommen.", betont Günter Schalko (Obmann des Trägervereins Mitanauda) die Wichtigkeit von Nachbarschaftshilfe Plus.

NachbarschaftsHILFE PLUS

# Miteinander füreinander da sein!

Gemeinsam mit einem Team von ehrenamtlichen Mitarbeitern aus den teilnehmenden Gemeinden unterstützen wir besonders ältere Menschen im Alltag.

Dabei vermittelt Nachbarschaftshilfe Plus das Angebot an ehrenamtlichem Engagement und die Nachfrage an sozialen Diensten in den Gemeinden.

Jung und Alt profitieren und die Dorfgemeinschaft lebt wieder auf!

**Martina Endl**
0677 / 640 093 11

Sprechstunden im Gemeindeamt:
MO 8.00 - 11.00 Uhr

Telefonische Erreichbarkeit:
Mo – Fr 8.00 - 11.00 Uhr

## Unsere kostenlosen Angebote:

Folgende soziale Dienste werden ab jetzt kostenlos vermittelt:

- Fahr- und Begleitdienste (Begleitung zu Behörden, Arzt/Ärztin, zum Einkauf, ...)
- Besuchsdienste (tratschen, Karten spielen)
- Spaziergehdienste (in die Kirche gehen, zum Bankerl...)
- Kinderbetreuung (vorübergehend)
- Unterstützung am Smartphone
- Informationen zu sozialen Themen

Im Rahmen des Projektes werden allerdings **keine Pflegedienste** und **keine hauswirtschaftlichen Dienste** übernommen!

## So einfach geht's!

1. Nehmen Sie einfach mit unserer Mitarbeiterin Kontakt auf – entweder persönlich oder per Telefon - und teilen Sie uns mit, welchen Dienst Sie brauchen.
   (Bitte ca. 3 Tage Vorlaufzeit)
2. Unsere Mitarbeiterin sucht eine/n passende/n Ehrenamtliche/n aus Ihrer Umgebung, der/die Zeit hat und gerne den gewünschten Dienst übernimmt oder Sie begleitet.
3. Unsere Mitarbeiterin nimmt mit Ihnen Kontakt auf, um den Termin zu fixieren.

Wir freuen uns über Ihren Anruf!

**Möchten auch Sie ehrenamtlich Mitarbeiten?**

Bei Interesse einfach und unverbindlich in unserem Büro vorbeikommen, wir informieren Sie gerne!

MIT UNTERSTÜTZUNG VON LAND UND EUROPÄISCHER UNION
LE 14-20
NachbarschaftsHILFE PLUS

## Die Gemeinde Gastern und die Raiffeisenbank Waidhofen an der Thaya einigen sich auf einen Erhalt der SB-Zone

Sehr geehrte Bewohnerinnen und Bewohner der Marktgemeinde Gastern!

Nach dem Beschluss der Raiffeisenbank, die gesamte Infrastruktur der Bankstelle in Gastern aufzulassen, war der Verhandlungsspielraum sehr gering. Durch den Erhalt der SB-Zone konnte die Entscheidung der Raiffeisenbank entschärft werden, was aber das grundsätzliche Problem des Verlusts einer wichtigen Infrastruktureinrichtung in unserer Gemeinde nur teilweise behebt!

Ihr
Roland Datler
Bürgermeister

# INFORMATION

**der Marktgemeinde Gastern und der Raiffeisenbank Waidhofen a.d. Thaya**

Liebe Gemeindebürgerinnen und Bürger,
geschätzte Kundinnen und Kunden!

Wie bereits Ende Oktober 2021 kommuniziert, wird die Raiffeisenbank Waidhofen a.d. Thaya die Bankstelle Gastern mit Ende November 2021 schließen und die Kundinnen und Kunden in der Nachbarbankstelle Kautzen oder in der Zentrale in Waidhofen/Thaya betreuen.

Die Gemeinde Gastern bemühte sich, nach dieser Information eine fundamentale Infrastruktur aufrechtzuerhalten und suchte das Gespräch mit der Raiffeisenbank Waidhofen a.d. Thaya. Ziel dieser Gespräche war es, für alle Bewohnerinnen und Bewohner wichtige Bankdienstleitungen weiterhin in Gastern anbieten zu können.

Es freut uns, Ihnen mitteilen zu können, dass es durch große gemeinsame Anstrengungen gelungen ist, den Selbstbedienungsbereich der Raiffeisenbankstelle Gastern am bisherigen Standort vollumfänglich auch in den nächsten Jahren aufrecht zu erhalten. Rund 2/3 der auflaufenden Kosten für die nächsten Jahre werden von der Raiffeisenbank getragen, 1/3 übernimmt die Marktgemeinde Gastern.

Es können daher ab Anfang Dezember 2021 (nach einer kurzen umbaubedingten Unterbrechung) weiterhin folgende Bankdienstleistungen direkt in Gastern genutzt werden:

- **Bargeldbehebungen** am Geldausgabeautomaten
- **Kontoauszugsdruck** am Geldausgabeautomaten
- **Überweisungen**
  - am Geldausgabeautomaten bzw.
  - durch Einwurf in die Überweisungsbox

Wir ersuchen Sie, diese Dienstleistungen zahlreich in Anspruch zu nehmen.

| **Marktgemeinde Gastern** | | **Raiffeisenbank Waidhofen a.d. Thaya** | |
|---|---|---|---|
| Bgm. Datler e.h. | VBgm. Winkelbauer e.h. | Dir. Bogg e.h. | GL Weinberger e.h. |

Gastern, im November 2021

## ■■■ Heizkostenzuschuss 2021/2022 ■■■

Die NÖ Landesregierung hat beschlossen, sozial bedürftigen Niederösterreicherinnen und Niederösterreichern einen **einmaligen Heizkostenzuschuss** für die Heizperiode 2021/2022 in Höhe von **€ 150,-- pro Haushalt** zu gewähren.

**Voraussetzungen:** Hauptwohnsitz in Niederösterreich
Haushaltseinkommen maximal in Höhe des Ausgleichszulagenrichtsatzes

Anträge können **bis spätestens 30. März 2022** bei Ihrem Gemeindeamt gestellt werden.

**Wichtig!**
Bei der Beantragung ist die E-Card vorzulegen.

Bitte beachten Sie, dass bei der Antragsstellung sämtliche Einkommensnachweise aller im Haushalt lebenden Personen vorgelegt werden müssen!

◆ ◆ ◆ ◆ ◆ ◆ ◆ ◆ ◆ ◆ ◆ ◆ ◆ ◆ ◆ ◆ ◆ ◆ ◆ ◆ ◆ ◆

## ■■■ KOBV Sprechtagstermine 2022 ■■■

**Der Behindertenverband Waidhofen/Thaya**

**Kammer für Arbeiter und Angestellte NÖ., Thayastraße 5**
**jeden 2. und 4. Dienstag im Monat von 9:00 – 10:30 Uhr**

**1. Halbjahr:** 11. und 25. Jänner, 8. und 22. Februar, 8. und 22. März
12. und 26. April, 10. und 24. Mai, 14. und 28. Juni
**2. Halbjahr:** 12. und 26. Juli, 9. und 23. August, 13. und 27. September
11. und 25. Oktober, 8. und 22. November, 13. und 27. Dezember

Aufgrund der aktuellen Gefährdungslage sind persönliche Beratungen derzeit NUR nach vorheriger telefonischer Terminvereinbarung unter 01/406 15 86 – 47 DW und unter Beachtung der Corona-Schutzmaßnahmen möglich! Für den Fall, dass für einen Termin keine Anmeldungen erfolgen, wird der Sprechtag abgesagt.

# WIR TESTEN.

# AN DEN FEIERTAGEN

## IM BEZIRK WAIDHOFEN/THAYA:

144 NOTRUF NIEDERÖSTERREICH

Anmeldung und Infos unter: **www.testung.at**

**Freitag, 24.12.2021 09:30 - 12:30 Uhr**
Waidhofen/Th., Rot Kreuz Gebäude (ehem. Jirku)

**Samstag, 25.12.2021 10:00 - 13:00 Uhr**
Waidhofen/Th., Rot Kreuz Gebäude (ehem. Jirku)

**Sonntag, 26.12.2021 17:30 - 18:30 Uhr**
Groß-Siegharts, TBZ (Schloßplatz 2, 3812 Groß-Siegharts)

**Freitag, 31.12.2021 17:30 - 18:30 Uhr**
Groß-Siegharts, TBZ (Schloßplatz 2, 3812 Groß-Siegharts)

**Samstag, 01.01.2022**
KEIN Teststraßenbetrieb!!!

**Freiwillig und kostenlos!**

www.impfung.at WIR **IMPFEN.** **OHNE ANMELDUNG.**

Jetzt impfen gehen!

# *Der Impfbus kommt nach Gastern!*

COVID-19-Impfung ohne Voranmeldung

Am **Donnerstag, den 30. Dezember 2021**, besteht **zwischen 10 und 13 Uhr** die Möglichkeit, sich ohne Voranmeldung gegen COVID-19 impfen zu lassen.

**Standort:**

## Parkplatz der Firma Pro Pet

**Waidhofner Straße 1**

**3852 Gastern**

**Mitzubringen sind:**

- die E-Card
- ein Lichtbildausweis
- ein Impfpass (soweit vorhanden und eine Eintragung gewünscht ist) sowie
- der Aufklärungs- und Dokumentationsbogen

Es werden für 1., 2. und 3. Dosis die mRNA-Impfstoffe (Pfizer/Biontech oder Moderna) verwendet, bei der 3. Dosis unabhängig davon, welche Produkte im Rahmen der primären Impfserie verabreicht wurden. Kinder und Jugendliche bekommen ausschließlich den Impfstoff von Pfizer/Biontech.

Sie bekommen in jedem Fall einen Impfstoff, der für ihre individuelle Situation vom Nationalen Impfgremium vorgesehen und empfohlen ist.

Eine aktuelle Übersicht des „Fahrplans" sowie der Standorte, Öffnungszeiten und des angebotenen Impfstoffes finden Sie auf www.impfung.at durch Klick auf den gelben Button: „Impfen ohne Termine in Niederösterreich". Dort finden Sie auch die Aufklärungsbögen zum Download.

**Es wird ersucht, regulär gebuchte Impftermine einzuhalten.**

www.impfung.at

## Für Flutkatastrophen sind jetzt die 24 Gemeinden der Thaya Wasserverbände gerüstet

Gut gerüstet für Flutkatastrophen sind jetzt die 24 Gemeinden der Wasserverbände Thaya. Für sie wurden modernste Sonderkatastrophenschutzpläne für den Ernstfall erstellt. Die Gesamtkosten dieses Projekts belaufen sich auf € 460.000,--, zu dem das Land NÖ € 300.000,-- beisteuerte.

Beeindruckend sind die 3D-Animationen zu den Versagensszenarien und den Starkregen-Gefahrenbereichen. Anhand dieser Animationen kann anschaulich nachvollzogen werden, welche Objekte im Ernstfall gefährdet sind. Eine wichtige Information für Gemeinden, Feuerwehren und auch für den einzelnen Bürger, der dadurch Vorsorgemaßnahmen treffen kann.

Wo notwendig wurden auch Evakuierungszonen definiert. Anhand der Karten und Animationen können die betroffenen Bewohner über dieses Szenario aufgeklärt werden. Die Gemeinden erhielten eine Mappe und einen Datenträger mit den für sie relevanten Analysen und den im Ernstfall vorgesehenen Maßnahmen von Meldewegen bis zu Straßensperren, Schutz- und Sicherheitsmaßnahmen.

Im kommenden Jahr wird er nächste Schritt die Überprüfung der Pläne in der Praxis durch Übungen sein. Im Anschluss sollen die Pläne der Bevölkerung vorgestellt werden.

*Foto: Büro Landeshauptfrau-Stellvertreter Pernkopf*

Übergabe der Sonderkatastrophenschutzpläne durch Landeshauptfrau-Stellvertreter Dr. Stephan Pernkopf an die Gemeindevertreter aus der Marktgemeinde Gastern.

# ■■■ Unsere neuen Gemeindebürger und Jubiläum ■■■

**Juliana Schandl**
**geboren am 10. Oktober 2021**

Zur Geburt ihrer Tochter erhielten die Eltern Tanja und Florian Schandl einen **Wickelrucksack** und einen **Einkaufsgutschein** von der Marktgemeinde Gastern.

◆ ◆ ◆ ◆ ◆ ◆ ◆ ◆ ◆ ◆

**Leon Schöfbeck**
**geboren am 18. Oktober 2021**

Zur Geburt ihres Sohnes erhielten die Eltern Carina und Alexander Schöfbeck einen **Wickelrucksack** und einen **Einkaufsgutschein** von der Marktgemeinde Gastern.

◆ ◆ ◆ ◆ ◆ ◆ ◆ ◆ ◆ ◆

Am 22. Oktober 2021 feierten **Maria und Gerhard Hermann aus Ruders ihre Goldene Hochzeit**. Es gratulierten Bürgermeister Roland Datler, Ortsvorsteher Helmut Altmann und Pfarrer Mag. Gerhard Swierzek.

*Fotos: Gemeinde*

# TOYOTA REININGER NEWS

**Das Team von Toyota Reininger bedankt sich bei all seinen Kunden für deren entgegengebrachtes Vertrauen im abgelaufenem Jahr**

Das Autohaus Reininger bietet neben dem Neuwagenverkauf der Marke Toyota, Vorführwägen mit speziellen Preisvorteilen und einen Gebrauchtwagenhandel an.

**Zusätzliche Leistungen für alle Marken:**

*) Service-, Spengler- und Lackierarbeiten
*) Windschutzscheiben-Tausch und Windschutzscheiben-Steinschlagreparaturen
*) Unterbodenkonservierungen
*) Pickerlüberprüfungen für PKW, ungebr. Anhänger, Moped und Motorräder

Als regionales Familienunternehmen stehen wir Ihnen mit all unseren Leistungen wie gewohnt auch wieder im Jahr 2022 zur Verfügung.

**Ihr Team Reininger wünscht Ihnen ein besinnliches und schönes Weihnachtsfest im Kreise Ihrer Familie, sowie einen guten Start ins Jahr 2022**

# ■■■ Veranstaltungen ■■■

**Folgende Termine sind für die nächsten Monate geplant. Auf Grund der derzeit vorherrschenden Situation kann es jedoch zu Absagen und Verschiebungen kommen. Aktuelle Informationen dazu erhalten Sie unter www.gastern.gv.at und im Bürgerservice der Gemeinde!**

**Feuerwehrball, 15. Jänner 2022**
FF Gastern, Kommunalzentrum, 20 Uhr

**Heuriger bei Fam. Kainz** in Kleinzwettl
**11. und 12. Februar** ab 17 Uhr
**13. Februar 2022** ab 15 Uhr

**Carneval Clubbing, 12. Februar 2022**
USV Gastern
FF-Haus in Frühwärts, 20 Uhr

**Heuriger bei Fam. Kainz** in Kleinzwettl
**18. und 19. Februar** ab 17 Uhr
**20. Februar 2022** ab 15 Uhr

**Faschingsfest, 19. Februar 2022**
Kommunalzentrum
Elternverein Volksschule Gastern

**Kabarett, 25. Februar 2022**
**mit Lydia Prenner-Kasper**
Kommunalzentrum, 20 Uhr

**FF Frühwärts, 26. Februar 2022**
**Fleischknödel trifft Schnitzel**
FF-Haus in Frühwärts, 18 Uhr

**Kindersachenbazar, 12. März 2022**
Kommunalzentrum
VP Gastern und Elternverein VS, 9 Uhr

**Heuriger bei Fam. Kainz** in Kleinzwettl
**18. und 19. März** ab 17 Uhr
**20. März 2022** ab 15 Uhr

**Heurigennachmittag, 21. März 2022**
Seniorenbund Gastern,
bei Familie Kainz in Kleinzwettl, 14 Uhr

**Heuriger bei Fam. Kainz** in Kleinzwettl
**25. und 26. März** ab 17 Uhr
**27. März 2022** ab 15 Uhr

**Kabarett, 25. März 2022**
**mit Flo & Wisch**
Kommunalzentrum, 20 Uhr

# ■■■ Mutter-Eltern-Beratung ■■■

## Termine

**13. Jänner 2022**
**3. Februar 2022**
**3. März 2022**

Im Sitzungssaal der Marktgemeinde
Gastern um 11:15 Uhr

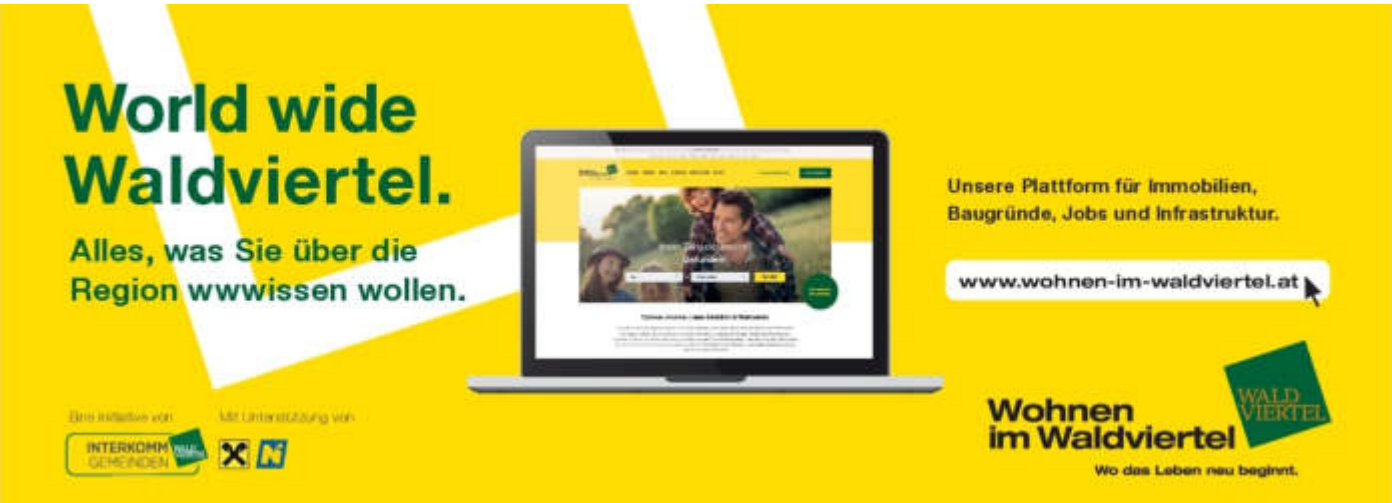

## ***Folgenden Brautpaaren wünschen wir alles Gute auf dem gemeinsamen Lebensweg:***

| | | |
|---|---|---|
| Carina Herbeck, Frühwärts | - | Alexander Schöfbeck, Frühwärts |
| Andrea Jicinsky, Frühwärts | - | Bernhard Appel, Frühwärts |
| Elisabeth Kratzer, Frühwärts | - | Jochen Bäck, Frühwärts |
| Verena Schindler, Großdietmanns | - | Johannes Winkelbauer, Frühwärts |
| Marina Hölzl, Frühwärts | - | Patrick Böhm, Frühwärts |

## ***Wir gratulieren den Eltern zur Geburt folgender Kinder:***

| | | |
|---|---|---|
| Dean Jasper Tichy-Weber | Gastern | geb. 24. Februar 2021 |
| Shayenne Döllinger | Weissenbach | geb. 04. März 2021 |
| Johanna Winkelbauer | Weissenbach | geb. 11. März 2021 |
| Martin Kühn | Frühwärts | geb. 22. Mai 2021 |
| Bianca Schmalzbauer | Grünau | geb. 26. Juli 2021 |
| Juliana Schandl | Kleinzwettl | geb. 10. Oktober 2021 |
| Lena Haidl | Immenschlag | geb. 14. Oktober 2021 |
| Leon Schöfbeck | Frühwärts | geb. 18. Oktober 2021 |
| Moritz Garschall | Wiesmaden | geb. 03. Dezember 2021 |

## ***Wir trauern um unsere Mitbürger:***

| | | | |
|---|---|---|---|
| Maria Dangl | Gastern | 22.12.2020 | im 87. Lebensjahr |
| Otto Lutz | Frühwärts | 23.12.2020 | im 83. Lebensjahr |
| Willibald Habisohn | Garolden | 03.02.2021 | im 76. Lebensjahr |
| Johann Wagner | Weissenbach | 05.03.2021 | im 78. Lebensjahr |
| Johann Österreicher | Gastern | 10.03.2021 | im 86. Lebensjahr |
| Walter Marischka | Immenschlag | 29.03.2021 | im 69. Lebensjahr |
| Angela Brayer | Garolden | 21.04.2021 | im 81. Lebensjahr |
| Gerhard Hermann | Frühwärts | 03.05.2021 | im 60. Lebensjahr |
| Adelheid Nosek | Garolden | 12.05.2021 | im 60. Lebensjahr |
| Herbert Schandl | Kleinzwettl | 07.06.2021 | im 59. Lebensjahr |
| Johann Breier | Kleinzwettl | 18.07.2021 | im 94. Lebensjahr |
| Paula Litschauer | Weissenbach | 24.07.2021 | im 91. Lebensjahr |
| Eduard Weinstabl | Ruders | 02.08.2021 | im 92. Lebensjahr |
| Maria Breier | Kleinzwettl | 17.08.2021 | im 92. Lebensjahr |
| Margareta Groiß | Alm/Kleinmotten | 30.09.2021 | im 92. Lebensjahr |
| Wilhelmine Jony | Gastern | 29.10.2021 | im 97. Lebensjahr |
| Helene Schlinsog | Garolden | 29.10.2021 | im 79. Lebensjahr |
| Franz Kainz | Frühwärts | 01.11.2021 | im 84. Lebensjahr |
| Leopold Popp | Frühwärts | 04.12.2021 | im 89. Lebensjahr |
| Helga Winkelbauer | ehem. Ruders | 10.12.2021 | im 81. Lebensjahr |

# ■■■ *Jubiläen 2021* ■■■

## *den 80. Geburtstag feierten:*

| | |
|---|---|
| Alois Pelz | Grünau |
| Maria Kainz | Kleinzwettl |
| Angela Brayer | Garolden |
| Johann Strohmayer | Weissenbach |
| Franz Deutschmann | Wiesmaden |
| Erich Hahnl | Kleinzwettl |
| Rudolf Zimmermann | Frühwärts |
| Gerda Müller | Weissenbach |
| Erich Frühwirth | Kleinmotten |
| Ernst Hörmann | Weissenbach |
| Ingrid Mandl | Frühwärts |
| Renate Scherzer | Weissenbach |
| Helga Liepold | Grünau |
| Helmut Toifl | Garolden |
| Hermalinde Fida | Gastern |
| Edith Ebner | Kleinmotten |
| Josef Immervoll | Grünau |

## *den 85. Geburtstag feierten:*

| | |
|---|---|
| Mathilde Winkelbauer | Weissenbach |
| Hildegard Schandl | Kleinzwettl |
| Berta Zimel | Gastern |
| Maria Winkelbauer | Weissenbach |
| Elisabeth Litschauer | Gastern |
| Anna Maria Schweichhart | Gastern |
| Franz Zimel | Gastern |
| Stefan Hartl | Frühwärts |

## *den 90. Geburtstag feierten:*

| | |
|---|---|
| Emma Kainz | Weissenbach |
| Rudolfine Tahedl | Kleinmotten |
| Paula Litschauer | Weissenbach |
| Hedwig Kainz | Kleinzwettl |
| Hermine Litschauer | Weissenbach |
| Friedrich Kainz | Weissenbach |

## *den 95. Geburtstag feierten:*

| | |
|---|---|
| Johann Schandl | Wiesmaden |
| Emma Kainz | Gastern |

## *Goldene Hochzeit feierten:*

| | |
|---|---|
| Maria und Erich Frühwirth | Kleinmotten |
| Wilhelmine und Willibald Supper | Frühwärts |
| Christine und Karl Immervoll | Grünau |
| Edith und Franz Frühwirth | Gastern |
| Elfriede und Peter Leirer | Kleinmotten |
| Maria und Franz Langsteiner | Immenschlag |
| Maria und Gerhard Hermann | Ruders |

## *Diamantene Hochzeit feierten:*

| | |
|---|---|
| Maria und Friedrich Weisgram | Frühwärts |

## *Eisene Hochzeit feierten:*

| | |
|---|---|
| Elisabeth und Rudolf Litschauer | Gastern |
| Berta und Franz Zimel | Gastern |

Frohe

WEIHNACHTEN

WÜNSCHT DAS TEAM VOM

DORFLADEN GASTERN

Nah&Frisch

Partyservice

WURSTPLATTE
GEFÜLLTE BREZN
GEFÜLLTE WECKERL
BELEGTE BRÖTCHEN

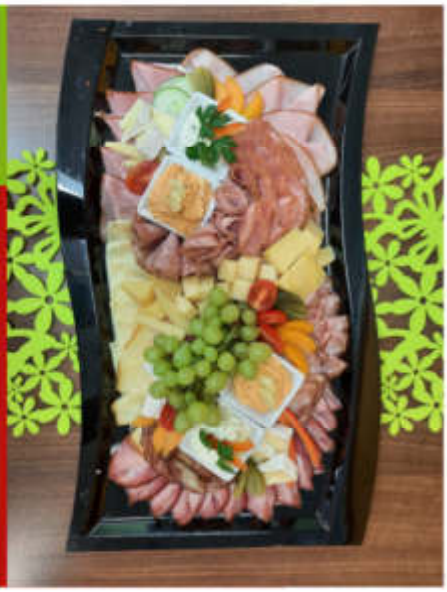

VORBESTELLUNG UNTER

02864/20002

LIEFERSERVICE

INNERHALB 10KM | AB 50€

ÖFFNUNGSZEITEN

MO, MI, FR 06:00-12:30 14:30-18:00

DI, DO 06:00-12:30

SA 06:00-12:00

## ■■■ Das war die kulturOFFENSIVE GASTERN im Herbst 2021 ■■■

**Heinz Marecek am 1. Oktober**

**Borderland Dixieband & Jazz Menouche Steirerhuat am 15. Oktober**

*Fotos: Gemeinde*

**Heilbutt & Rosen am 22. Oktober**

Tamara Österreicher
Teichsiedlung 18
3852 Gastern
0664/1916662
Termine nur nach
Vereinbarung

HAIRSTYLE Tamara

Sie haben die Wahl aus über 250 Produkten ...

PremiumWeine
Weinhandel - Mario Eschelmüller

Premium Winzer & Weingüter
Alle angebotenen Weine sind von höchster Qualität.
Durch unser Weinlager können wir fast alle Weine direkt und unkompliziert innerhalb von 3 Tagen an Sie zustellen.
Gerne beraten wir Sie bei der Auswahl des richtigen Weines.

Ihre Vorteile:

GRATIS LIEFERUNG ab € 99,– in Österreich und Deutschland

PROMPTE LIEFERUNG innerhalb von 3 Werktagen

KUNDENSERVICE - wir helfen gerne: info@premiumweine.at

SICHERHEIT steht bei uns ganz oben. Deshalb erfolgt die Kaufabwicklung verschlüsselt.

Weinhandel Mario Eschelmüller | Frühwärts 96, A-3842 Thaya
Tel.: +43 (0)664 / 79 22 428 | E-Mail: info@premiumweine.at
Onlineshop: www.premiumweine.at

Bridge lernen .....
Bridge spielen ..

# Schnupperabend Bridge

Der Bridgeclub Waldviertel präsentiert am **4. Jänner 2022** das Kartenspiel Bridge ab 19.00 Uhr im TBZ, Schloßplatz 2 in **Groß Siegharts**.

Bridge, das Spiel für Herz und Hirn, geeignet für jede Altersstufe und perfekt für regelmäßige gesellige Treffen im Club.

Anmeldung unter: 0664 / 834 75 57;
wd@arch-litschauer.at; bei Werner Damberger;
Infos unter: www.bridgeclub.at

MTK METALLTECHNIK KAINZ

Metalltechnik Kainz GmbH
Maschinen-, Anlagen- u. Metallbau
www.metalltechnik-kainz.at

3843 Dobersberg und 3852 Gastern
office@metalltechnik-kainz.at
02843 / 22 484

Alles aus einer Hand

Wir danken unseren Kunden für Ihre Treue und wünschen Ihnen allen ein besinnliches Weihnachtsfest!

ÖSTERREICHISCHES ROTES KREUZ
NIEDERÖSTERREICH

*Aus Liebe zum Menschen.*

## BEENDIGUNG DER ALTKLEIDERSAMMLUNG

Mit 31.12.2021 beendet das Rote Kreuz Waidhofen/Thaya die Altkleidersammlung an der Bezirksstelle.
**Dieser Standort wird daher aufgelassen.**

**Gut erhaltene Kleidung & Schuhe** bringen Sie bitte zu den Öffnungszeiten in den

**HENRY LADEN**
Raabser Straße 22, 3812 Groß Siegharts

DO: 9:00 - 13:00
FR: 9:00 - 12:00 und 14:00 - 18:00
SA: 9:00 - 12:00

Den nächsten Sammelcontainer für **alle übrigen Alttextilien** finden Sie:

**Abfallsammelzentrum** Waidhofen/Thaya, Sauber + Stark
Am Stadtteich 7
3830 Waidhofen/Thaya

MO-FR: 8:00 - 12:00 und 12:30 - 17:00
jeden 1. Samstag im Monat: 8:00 - 11:30


- Architektur
- Projektplanung
- Betonbau
- Rohbau

BAU GmbH SCHEIDL
www.scheidl.co.at

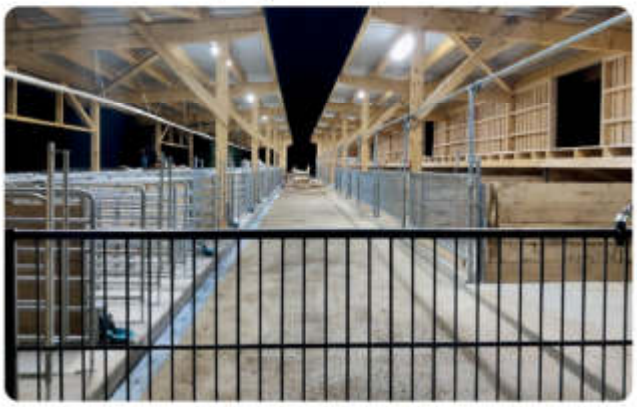

Schweinestall, Bezirk Waidhofen / Th.

- Wohnbau
- Einfamilienhausbau
- Betriebsbauten
- Landwirtschaftliche Bauten

INTERKOMM GEMEINDEN WALDVIERTEL

# Wo sind in Zukunft Wohnbau und Betriebsgebiete möglich?

**Selbstverständlich muss es für ortsansässige Menschen im Waldviertel weiterhin möglich sein, Wohnraum zu schaffen und wirtschaftlich aktiv zu sein. Der Verein Interkomm hat daher Grundsätze zur räumlichen Entwicklung festgeschrieben und als „Waldviertler Erklärung" an LHStv. Stephan Pernkopf übergeben.**

Raumplanung ist ein wichtiges Thema, das in seiner Wirkung **alle Waldviertler:innen betrifft**. Im Fokus der vom Land NÖ initiierten Regionalen Leitplanung stehen Rahmenbedingungen für die Entwicklung des Siedlungs- und Wirtschaftsraumes bei größtmöglichem Schutz der Natur und der Kulturlandschaft.

**Die Gemeinden bringen sich mit Erfahrungen und Expertise ein**

Wir, die Waldviertler **Gemeinden**, **übernehmen Verantwortung** für die Entwicklung unserer Region und möchten uns konstruktiv in den Planungsprozess rund um die Regionale Leitplanung einbringen. Wohnen und Wirtschaften im Waldviertel soll auch in Zukunft möglich sein, die Daseinsvorsorge soll gesichert werden und das bei einem sparsamen Verbrauch weiterer Bodenflächen.

**Verein Interkomm Waldviertel als Zugpferd**

Der Verein Interkomm - ein Zusammenschluss von 60 Waldviertler Gemeinden - hat, im Zuge einer intensiven Arbeitstagung, mit 40 Bürgermeister:innen aus allen Bezirken, Vertreter:innen der Wirtschaft und des regionalen Entwicklungsverbandes sowie Raumordnungsexpert:innen **Grundsätze formuliert**, welche in den Arbeitsprozess zur Regionalen Leitplanung eingebracht werden.

Für die künftige Entwicklung des Waldviertels wurden **15 Leitsätze** definiert. Dazu gehört das **Ziel eines Bevölkerungswachstums** ebenso wie die Forderung, auch künftig den ortsansässigen Menschen die Möglichkeit zu geben, in allen Dörfern Wohnraum zu schaffen und wirtschaftlich aktiv zu sein. Im Fokus stehen Versiegelungsreduktion, kompakte Bauformen und die Nutzung von leerstehenden Immobilien.

**103 Bürgermeister:innen stellen sich hinter das Positionspapier zur Regionalen Leitplanung**

Diese Leitsätze wurden in der „Waldviertler Erklärung" zusammengefasst und von 103(!) Bürgermeister:innen des Waldviertels unterzeichnet, - darunter auch unsere Gemeinde! Und auch Vertreter:innen des Wirtschaftsforums, des Regionalen Entwicklungsverbandes und der LEADER Regionen stehen hinter dem Positionspapier, das an die Vertreter des Landes überreicht wurde. (Download unter www.interkomm.work)

Obmann Bgm. Bruckner dazu: *„Nur gemeinsam, in Partnerschaft zwischen Land und den autonomen Gemeinden, bietet sich die Chance,* waldviertelgerechte Rahmenbedingungen zu definieren, die im Gesetz verordnet werden!"

Klar zustimmend hat LHStv. Dr. Pernkopf das Engagement kommentiert: *„Das Waldviertel zeigt erneut, was gemeindeübergreifende Zusammenarbeit leisten kann. Ich stimme dem Positionspapier zu. Natürlich ist es ein Diskussionsprozess mit unterschiedlichen Anforderungen, aber wenn sich eine Region zusammentut und ihre Entwicklungsziele klar formuliert, hilft das der Qualität und der Akzeptanz der Ergebnisse!"*

INTERKOMM GEMEINDEN WALDVIERTEL

Der Verein Interkomm wird sich auch in den folgenden Monaten engagieren und die Interessen der Region vertreten, damit wir unsere Entwicklungspotenziale nutzen können und gleichzeitig unseren Beitrag zum Bodenschutz leisten.

Überreichung der Waldviertler Erklärung zur Regionalen Leitplanung an LHStv. Dr. Stephan Pernkopf in St. Pölten. Von Links: Vbgm. Franz Fichtinger, Bgm. Ing. Nikolaus Reisel, Bgm. Karl Elsigan, LHStv. Dr. Stephan Pernkopf, Obmann Bgm. Martin Bruckner, Bgm. Willibald Pollak, Bgm. Franz Rosenkranz, NR Lukas Brandweiner
© Verein Interkomm Waldviertel

**Was ist die Regionale Leitplanung?**

Bis Juni 2022 soll in NÖ ein Leitbild zur Raumentwicklung und Kooperation als „strategisches Dach" erarbeitet werden. Die Ergebnisse dieser Regionalen Leitplanung werden in die Regionalen Raumordnungsprogramme als Verordnung des Landes sowie in die Örtliche Raumordnung (ÖEK, FWP) der Gemeinden übergeführt. Dabei liegt der Fokus auf den **4 Untersuchungsbereichen**: Siedlungsentwicklung, Daseinsvorsorge, Betriebsentwicklung und Grünraumentwicklung.

Ziel ist, dass alle Regionen NÖs ein neues oder aktualisiertes Regionales Raumordnungsprogramm als Grundlage der Gemeindeplanung vorliegen haben.

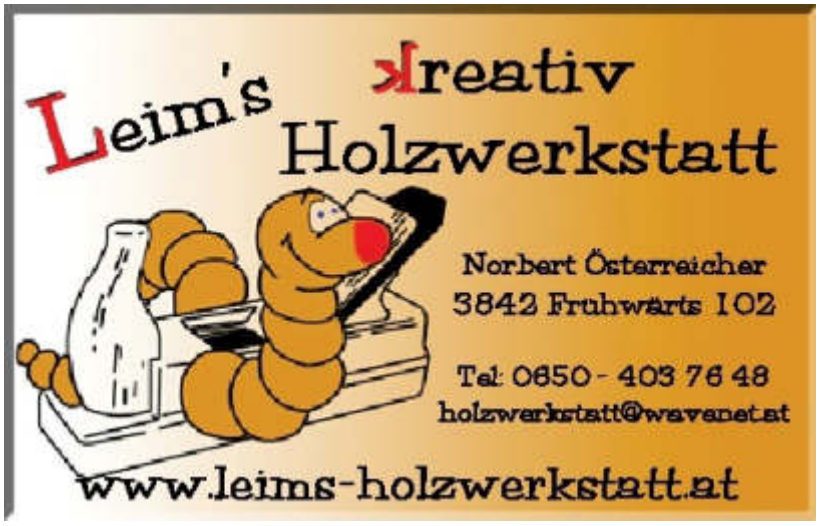

**Raiffeisenbank Waidhofen an der Thaya**

Liebe Kundinnen und Kunden,
auf diesem Wege möchte ich mich bei Ihnen für die langjährige, vertrauensvolle und gute Zusammenarbeit in der Bankstelle Gastern bedanken. Es war mir eine besondere Freude die Bankstelle über 10 Jahre führen zu dürfen und viele Projekte bei der Umsetzung begleiten zu können. Zukünftig freue ich mich, Sie als Bankstellenleiter in Kautzen mit meinen Kollegen Marina Hölzl und Wolfgang Mößlacher begrüßen zu können.

Wir bleiben der starke Nahversorger in der Region. Ob Anlageberatung oder Finanzierungen, wir bieten Qualität, Kompetenz und Flexibilität in der Beratung. Für die einfache Abwicklung der Geldgeschäfte steht in den Bankstelle Gastern - der Selbstbedienungsbereich sogar rund um die Uhr - zur Verfügung. Mein ELBA , unser sicheres und qualitativ hochstehendes Electronic Banking, bietet örtlich ungebunden umfassenden Service.

Selbstverständlich begleiten wir Firmen, Vereine und gemeinnützige Institutionen weiterhin und bieten ihnen wirtschaftliche Unterstützung durch Förderaktivitäten. Wir halten auch an unserem einzigartigen Sponsoringkonzept zur Unterstützung regionaler Vorhaben und lokaler Vereine in allen Gemeinden unseres Genossenschaftsgebietes fest, unabhängig davon, ob eine Bankstelle von uns vor Ort ist, oder nicht.

Ich freue mich auf ein baldiges Wiedersehen.

Klaus Winkelbauer

Jobbörse
Republik Österreich

Finanzamt Österreich

Für das Finanzamt Österreich werden **für 2022 bundesweit 72 Lehrstellen für den Lehrberuf Steuerassistenz** ausgeschrieben (roulierende Ausschreibung bis 31.7.2022). In der Jobbörse des Bundes sind die Ausschreibungen aktuell veröffentlicht (https://bund.jobboerse.gv.at).

**Kontaktinformation**

Wenn Sie Fragen zur Lehrlingsausbildung in der Finanzverwaltung haben, rufen Sie uns einfach an:

• Gerhard Trettler: +43 50 233 513749

Oder schreiben Sie uns Ihre Fragen gerne auch per Mail: Post.FAOE-Bewerbung@bmf.gv.at

Wir freuen uns darauf, Sie kennenzulernen.

# PRO PET AUSTRIA

PRO PET AUSTRIA ist ein privat geführtes Unternehmen der Heimtierbranche und produziert hochwertige Fleischsnacks für Hunde und Katzen. Aktuell werden in Gastern bereits über 250 Mitarbeiter/innen in den verschiedensten Bereichen beschäftigt.

## Wir suchen engagierte Mitarbeiter/innen, die am Wachstum unseres erfolgreichen Unternehmens mitwirken:

### Assistent/in im Einkauf (Vollzeit, Gleitzeit)

Unsere Aufgabenstellung:

- Angebotseinholung für Ersatzteile, Rohstoffe u. Dienstleistungen
- Bestellung und Disponierung von Ersatzteilen, Rohstoffen und Verbrauchsmaterialien
- Bestandsbuchungen im ERP System
- Lagerverwaltung und Überprüfung der Bestände
- Dokumentenmanagement lt. Vorgabe des QM-System
- Organisation von externen Dienstleistungen wie z.B. Reinigungsfirmen, Techniker und gesetzliche Wartungen
- Erfassung und Kontrolle von Eingangsrechnungen
- Erstellung diverser Auswertungen und Statistiken

### Mitarbeiter/in Auftragsabwicklung (Vollzeit, Gleitzeit)

Unsere Aufgabenstellung:

- Erfassungen, Bearbeitungen und Bestätigungen von Aufträgen
- Bestellung und Disposition von Verpackungsmaterial inkl. Prüfung der eingehenden Verpackungsmaterialien
- Beantwortung eingehender Kundenanfragen
- Stammdaten- und Artikelpflege im Warenwirtschaftsprogramm
- Durchführung div. Meldungen (zB Intrastat, ARA) und Statistiken (zB Konjunktur, Umsatz)
- Auswertung der Inventur zum Jahresende bis zur Reinschrift

### Produktionsplaner/in (Vollzeit, Gleitzeit)

Unsere Aufgabenstellung:

- Selbstständige Auftragsplanung
- Berücksichtigung der vorhanden Personalressourcen
- Erstellung von Arbeits- und Produktionspapieren
- Überwachung und Steuerung der Produktionsabläufe
- Überwachung und Kontrolle der Produktionsdaten und Materialbestände
- Erstellung diverser Auswertungen

### Mitarbeiter/in im Bereich technische Arbeitsvorbereitung und Prozessverbesserung

(Vollzeit, Gleitzeit)

Unsere Aufgabenstellung:

- Ermittlung von technischen und organisatorischen Verbesserungspotentialen im Bereich Produktverpackung
- Begleitung und Umsetzung von Maßnahmen zur zB Outputmaximierung oder Ausschußminimierung (kontinuierliche Verbesserung)
- Durchführung bzw. Begleitung von Verpackungstests
- Unterstützung bei der mittel.- und langfristigen Produktionskapazitätsberechnung

### Deine Chance:

- Entfaltungsmöglichkeiten in einem modernen und wachsenden Unternehmen in einer spannenden Zukunftsbranche
- Gutes Betriebsklima in „Power-Teams", vielseitige Aus- und Weiterbildungsmöglichkeiten sowie Aufstiegsmöglichkeiten
- Leistungsgerechte Entlohnung sowie diverse Sozialleistungen

Das Mindestentgelt lt. Kollektiv des Mühlen- und Mischfuttergewerbes beträgt (brutto pro Monat): Assistent/in Einkauf und Produktionsplaner/in: € 2.400,-*, Mitarbeiter/in Auftragsabwicklung: € 2.500,-*, Mitarbeiter/in im Bereich technische Arbeitsvorbereitung und Prozessverbesserung: € 2.800,-*.

*Überzahlung je nach Qualifikation und Erfahrung.

Wir arbeiten nach den Hygienevorschriften eines Lebensmittelbetriebes.

innovativ
kompetent
verlässlich
privat

Wir freuen uns auf Deine Bewerbung und Deinen Lebenslauf:

PRO PET AUSTRIA Heimtiernahrung GmbH
z.Hd. Frau Mag. Sarah Koller, Waidhofner Straße 1, 3852 Gastern
Tel: +43 2864 2545 36, E-Mail: bewerbung.propet@propartner.at

www.propet-austria.com

## Kindergarten Gastern 2021

Im heurigen Jahr durften die **Kindergartenkinder** wieder auf dem Feld von Familie Dangl **Kartoffel ernten**. Beim Erntedankfest, gab es dann selbstgekochte Kartoffelsuppe.

### Klimabündnis-Radworkshop für Kindergarten Gastern am 05. Oktober 2021

Im Kindergarten Gastern fand ein Radworkshop des Klimabündnis Niederösterreich statt. Die Kinder hatten viel Spaß mit ihren Lauf- und Fahrrädern. Christiane Barth und Karl Kofler von Klimabündnis NÖ bauten vor dem Kindergarten einen Parcours auf.

Fokus auf praxisnahes Training

Die Absperrung der Straße vor dem Kindergarten seitens der Gemeinde ermöglichte den Kindern ausreichenden Trainingsplatz. „Mich freut, dass so viele Kinder mit den Rädern gekommen sind, um sich am Parcours zu versuchen.", so Kindergartenleiterin Barbara Arnhof-Tauber. Übungen zum Einhändig fahren, zielgerichtetes Bremsen oder das Fahren über eine Wippe erhöhen die Verkehrssicherheit der Kinder. „Es ist schön zu sehen, wie durch das wiederholte Befahren des Parcours das Selbstbewusstsein steigt und sich die Balance am Fahrrad verbessert", fasst Workshopleiter Karl Kofler zusammen.

Der Workshop fördert die Begeisterung für klimafreundliche Mobilität sowie die psychomotorische Entwicklung der Kinder. Auch soziale Kompetenzen wie Achtsamkeit, gegenseitige Rücksichtnahme und die Eigenständigkeit der Kinder werden trainiert.

## HERKA GmbH erhielt den „Staatspreis 2021 Umwelt- und Energietechnologie“

**Closing the loop. Großer Schritt beim Recyceln von Alttextilien erreicht. Der Kreislauf konnte mit dem TEX2MAT Prozess geschlossen werden.**

Für das Projekt „TEX2MAT – Neue Prozesse zum Recycling von Textilabfällen multi-materialer Zusammensetzung“ erhielt die Firma **HERKA GmbH** von Klimaschutzministerin Leonore Gewessler den **Staatspreis 2021 Umwelt- und Energietechnologie in der Kategorie Kreislaufwirtschaft & Ressourceneffizienz.**

In der EU landen jährlich ca. 10 Millionen Tonnen Textilabfall im Restmüll und werden vielfach verbrannt. Das Hauptziel des österreichweiten Projektes TEX2MAT war deshalb die stoffliche Verwertung von Alttextilien multimaterieller Zusammensetzung. Um dieses Ziel zu erreichen, wurde von einem Konsortium ein neuer KMU-tauglicher TEX2MAT Ablaufprozess zur Wiederverwertung von Polyester-Baumwoll- Mischgeweben entwickelt. Dabei wird mittels Enzymen der Baumwollanteil herausgelöst, sodass die intakten Polyesterfasern in den Produktionszyklus rückgeführt und die resultierende Glukose zu Hilfsmitteln für die Textilerzeugung umgesetzt werden können. Dieser Prozess gewährleistet den Erhalt von qualitativ hochwertiger und konstanter Recycling-Qualität. **Das Hauptziel, aus multimaterialen Alttextilien neue Textilien** bzw. Spritzgussprodukte **herzustellen, wurde erreicht**. Der Kreislauf konnte mit dem neuen TEX2MAT-Prozess geschlossen werden.

Von HERKA Frottier mit recykliertem Polyester erzeugte Handtücher sind bei Färbung, Waschversuchen etc. mit Neuware vergleichbar. Somit können mit dem TEX2MAT Prozess erhebliche Mengen an Ressourcen sowie Kosten für Entsorgung eingespart werden, mit positiven Auswirkungen auf Klima und Umwelt. Der Prozess ist daher ein exzellentes Beispiel der Kreislaufwirtschaft und kann auch auf andere Materialien (z.B. Verpackung) übertragen werden. Das Projekt zeigt auch, dass durch Kooperation mit Firmen auf regionaler Ebene die gesamte Prozesskette abgedeckt und Wertschöpfung erzielt werden kann und der Einsatz von modernen (Bio-)Technologien ein Beitrag zur Steigerung der Wettbewerbsfähigkeit ist.

Anliegen der Firma HERKA ist es in der Folge dies **auch für Textilien aus 100% Baumwolle** zu erreichen. Dazu konnten bei der Staatspreisgala am Mittwoch wertvolle Kontakte geknüpft werden. „Der Staatspreis ist ein enormer Ansporn unser Ziel, den Kreislauf für Naturfasern, vor allem für den wertvollen Rohstoff Baumwolle zu schließen verstärkt weiterzuverfolgen. Wir sind aktuell bestrebt dafür Kooperationspartner zu gewinnen.“ reüssiert Mag. Thomas Pfeiffer, Geschäftsführer des Preisträgers HERKA GmbH.

Projektpartner von HERKA GmbH waren: Ecoplus NÖ, TU Wien, BOKU Wien, Montanuni Leoben, Salesianer Miettex GmbH, Andritz AG, Starlinger & Co GmbH, Fildan GmbH, Thermoplastkreislauf GmbH, PlastiksEurope, Multiplast GmbH.

Staatspreise sind die höchsten Auszeichnungen der Republik Österreich. Eine Verleihung kann als höchstes Gütesiegel angesehen werden, das die Republik Österreich vergeben kann.
Die Staatspreisgala fand am 20. Oktober 2021 in Wien statt.

**Die Marktgemeinde Gastern gratuliert ganz herzlich zu dieser Auszeichnung.**

*Fotocredit: BMK / jack-coleman.com*

SPORTBONUS

tennis gastern

Die Corona-Pandemie und der notwendige stark beschränkte Zugang zu gemeinsamer Bewegung und gemeinsamem Sport hat zu einer verringerten sportlichen Aktivität in der Bevölkerung geführt.

Das Sportministerium unterstützt daher das Comeback des Vereinssports durch eine Förderaktion für neue und wiedergewonnene Mitgliedschaften.

**Für das Kalenderjahr 2022 übernimmt das Bundesministerium für Kunst, Kultur, öffentlichen Dienst und Sport bis zu 75 % des Mitgliedsbeitrages!**

## Nutzen Sie diese einmalige Aktion !

## € 22,- für Tennis - Jahresmitgliedschaft 2022

**Voraussetzung**:

Sie waren im Jahr **2021 nicht Mitglied bei der Union Tennis Gastern** !

Der Beitrag des neuen Vereinsmitglieds muss **spätestens am 31. Dezember 2021** am Vereins-Konto eingelangt sein, damit der Zuschuss an den Verein ausbezahlt werden kann!

| Preise - Union Tennis Gastern - 2022 | | Normalpreis | AKTION |
|---|---|---|---|
| Jahresmitgliedschaft Erwachsene | € | 90,-- | **22,--** |
| Jahresmitgliedschaft Ehepaare | € | 135,-- | **35,--** |
| Jahresmitgliedschaft Kinder (bis 15 J.) | € | 25,-- | **5,--** |
| Jahresmitgliedschaft Jugendliche von (15 – 18 J.) | € | 40,-- | **10,--** |
| Jahresmitgliedschaft Kinder bei Jahresmitgliedschaft Eltern: | € | **0,--** | |
| Gaststunde pro Platz: | € | 10,-- | |
| Flutlicht pro Platz und Stunde: | € | 2,-- | |

Anmeldung bei **Gerald Appel** unter **0664 – 619 79 38** oder gerald.appel@speeding.at

**Kontodaten**

| | | | |
|---|---|---|---|
| *Name der Bank* | Raiffeisenbank Waidhofen/Thaya | *IBAN* | AT093290400100303586 |
| *Kontoinhaber* | Union Tennis Gastern | *BIC* | RLNWATWWWTH |

**Das Programm KLAR!e Zukunft Thayaland, eine Förderaktion des Klima- und Energiefonds, stellt die Aktion waldsetzen.jetzt vor:**

## Waldflächen gesucht: Unternehmen pflanzen Bäume

**Betriebe schenken Arbeitszeit, um heimische Wälder zu retten. Das Projekt Waldsetzen.jetzt stößt zunehmend auf Interesse bei Betrieben, die betroffene Waldbesitzer unterstützen wollen.**

Der Klimawandel ist ein Problem, das uns alle betrifft. Auch die heimischen Wälder leiden unter den Folgen, besonders den steigenden Temperaturen. Begünstigt dadurch wurden in den vergangenen Jahren zunehmend große Flächen durch Waldbrände und Baumschädlinge vernichtet.

Nach dem Motto „Der Wald gewinnt – alle profitieren" unterstützt das Projekt Waldsetzen.jetzt Waldbesitzende dabei, die durch Klimawandel und Schädlingsbefall massiv geschädigten Waldflächen wieder aufzuforsten. In der Region, mit eigener Tatkraft und der Unterstützung der Mitarbeitenden aktiv zum Umweltschutz beitragen - das ist das Erfolgsrezept. Ein Unternehmen stellt einen Tag lang seine Mitarbeitenden zur Verfügung. Mit fachlicher Unterstützung durch Forstfachkräfte werden gemeinsam Kahlflächen klimafit und enkeltauglich aufgeforstet.

Der Aktionstag ist für alle Teilnehmenden eine wertvolle Erfahrung abseits des gewohnten Arbeitsplatzes. Sie erhalten interessante Einblicke in eine oft unbekannte Arbeitswelt und spüren, wie zufriedenstellend gute Zusammenarbeit ist.

Die im Mai dieses Jahres durchgeführten Aktionstage zeigten, dass die teilnehmenden Menschen mit sehr viel Sorgfalt ans Werk gehen. Die Baumsetzlinge konnten sich gut entwickeln, das Ergebnis ist sehr zufriedenstellend.

**Aufgrund der zunehmenden Nachfrage seitens der Firmen werden nun die Waldbesitzer aufgerufen, sich und ihre Waldflächen zu melden. Unter www.waldsetzen.jetzt können sich sowohl Waldbesitzer als auch Unternehmen für das Vorzeigeprojekt anmelden.**

Kontakt: Waldsetzen.jetzt, Viktoria Hutter, E-Mail: viktoria.hutter@waldsetzen.jetzt

## Workshop an der Mittelschule Kautzen zu Klimawandel, Klimawandelanpassung und Ernährung „Klimajause – Essen, das allen gut tut"

Unser Einkaufsverhalten und unsere Ernährungsgewohnheiten sind umwelt- und klimarelevante Bereiche mit großem $CO_2$-Einsparungspotential. Immerhin ist unsere Ernährung mit über 30% für unseren ökologischen Fußabdruck verantwortlich. Deshalb ist es wichtig, junge Menschen über ihr Konsum- und Ernährungsgewohnheiten nachdenken zu lassen. Wie zum Beispiel bei der **„Klimajause – Essen, das allen gut tut"**.

Im Rahmen des Klimaschuljahres arbeiten die Schüler und Schülerinnen der MS Kautzen in diesem Workshop an Themen wie: die Vorteile saisonaler, regionaler und biologischer Lebensmittel, der tatsächliche Wasserverbrauch in der Produktionskette eines Produktes, was es heißt klimabewusst Einzukaufen, Möglichkeiten der Vermeidung von Verpackungsmüll, Energiesparen im Haushalt uvm.

Folgende Ergebnisse haben die Schüler*innen in ihren Kleingruppenarbeiten zusammengefasst und präsentiert:

- **Saisonale (unverpackte) Freilandprodukte, Bioprodukte und regionale Produkte mit kurzen Transportwegen zu wählen macht Sinn, weil diese für Klimafairness sorgen und die heimische Landwirtschaft stärken.**
- **Der bewusste Einkauf und die richtige Lagerung helfen Lebensmittel im Abfall zu vermeiden.**
- **Ein paar fleischlose Tage in der Woche tun dem Klima und auch dem Menschen gut.**

Ziel dieser Workshops nach einem Format der Bildungsschmiede mit Lisa Schawerda ist es, Bewusstsein dafür zu schaffen, dass durch überlegte Kaufentscheidungen und gesunde Ernährungsgewohnheiten ein wesentlicher Beitrag zur positiven Klimabilanz geleistet werden kann.

Zum Abschluss des Workshops am 11. November 2021 wurde natürlich gemeinsam gejausnet!

Auf dem Foto:
Vorne: Michelle Schleritzko, Verena Dely und Viktoria Wanko
Hinten: Christoph Hartl, Timo Reininger, Marina Liepold und Carina Schleritzko

# JAHRES-RÜCKBLICK 2021

**Das Jahr 2021 begann nicht besser als das vergangene Jahr geendet hat.**

Durch die Absage der Frühjahrssaison auf Grund der Corona-Pandemie konnte die Sanierung der Heim-, der Schiedsrichterkabine und des Geräteraumes in Ruhe fertiggestellt werden.

Für das Jahr 2022 sind auch schon diverse Projekte in Planung - die noch ausstehende Sanierung der Gästekabine wird in der Winterpause in Angriff genommen, die Außenfassade bekommt einen neuen Anstrich und die Sanierung des Spielfeldes ist auch fällig. Also jede Menge Arbeit für Spieler, Funktionäre und Mitglieder des Vereins. Um die Mäharbeiten zu erleichtern, ist auch der Ankauf eines Rasentraktors geplant.

Mit Abschluss dieser Arbeiten und Investitionen sind wir für unser 40jähriges Bestandsjubiläum bestens gerüstet.

**Für die Ausfinanzierung, abzüglich der Förderungen, werden wir im nächsten Jahr eine Bausteinaktion starten. Es werden rund 20 Preise mit einem Gesamtwert von ca. € 3.000,00 verlost.**

Die diesjährige Jahreshauptversammlung mit Neuwahlen war für 10. Dezember geplant, konnte aber wegen dem Lockdown nicht abgehalten werden. Die Neuwahlen wurden am 19. Dezember mittels Wahlgang im Sporthaus durchgeführt. (Da der Abgabetermin für die Artikel in der Gemeindezeitung schon am 30.11. war, können wir die Ergebnisse hier nicht bekannt geben.)

Wir möchten uns als Erstes bei der Gemeinde, bei welcher wir immer wieder ein offenes Ohr für unsere diversen Vorhaben finden, bedanken. Weiters auch bei allen Sponsoren, die uns auch in diesem, auch für sie, schwierigem Jahr unterstützt haben. Und zu guter Letzt bei allen Mitgliedern und Zuschauern, im Speziellem bei unserem Fanclub, welche die Spiele des USV Gastern unterstützen und mitverfolgen.

**Wir wünschen allen ein besinnliches Weihnachten und ein vor allem gesundes Neues Jahr.**

# FUSSBALL:

Das „Fußball-Jahr“ startete mit den ersten Trainings bereits im Juni, da natürlich durch die lange Pause ein konditioneller Aufholbedarf bestand. Schon die Vorbereitungsmatches fanden bei den Fans (trotz 3G-Kontolle,...) regen Zuspruch. Die Meisterschaftsspiele waren alle extrem gut besucht – man merkte, dass doch fast ein ganzes Jahr „Fußballabstinenz“ geherrscht hatte.

Nach einem guten Start in die Meisterschaft hatte die Kampfmannschaft mit einigen verletzungsbedingen Ausfällen zu kämpfen und beendete die Herbstmeisterschaft im dichtgedrängten Mittelfeld der Tabelle.

Die Reserve konnte mit einigen neuen Spielern verstärkt werden. Noch wird am Zusammenspiel gearbeitet, aber es zeigen sich schon erste Teilerfolge.

Im Sommer wurden zwei neue Jugendmannschaften (U7 und U8) angemeldet. Diese absolvierten insgesamt 35 Trainingseinheiten. Mit durchschnittlich 16 Kinder pro Training war die Beteiligung äußerst zufrieden= stellend. Die drei „Trainingskaiser“ absolvierten sogar 32 bzw. 31 Trainings. Insgesamt waren es 22 Kinder (Jahrgänge 2016 bis 2014), die regelmäßig zum Training gekommen sind. Trainiert wurde in zwei leistungs= gerechten Gruppen, wobei für alle der Spaß und das spielerische Lernen im Vordergrund standen.
Die Kinder nahmen an insgesamt 11 Turnieren teil. Die U8 zeigte durch Ihre Erfolge, dass sie mit jedem Verein in der Region mithalten kann. Die U7 freute sich ebenfalls über viele geschossene Tore und Siege.

Die Mannschaft der U11 hatte eine etwas durchwachsene Herbstsaison. Es wurde wöchentlich 2x, mit viel Ernst und Ausdauer und natürlich auch viel Spaß, trainiert. Von den 10 Spielen konnten leider nur 2 gewonnen werden. Somit erreichten die 3 Mädchen und 14 Jungs den 5. Tabellenplatz.

Den Herbstmeistertitel konnte die U13 ungeschlagen mit einem Torverhältnis 79:6 einfahren. Der höchste Sieg war ein 15:0 gegen Rappottenstein. Auch hier wurde 2x wöchentlich trainiert.

**Wir gratulieren dem U13 Herbstmeister !**

**Wir möchten uns auch bei unserem Betreuerteam der Jugend für ihren Einsatz und ihre hervorragende Arbeit mit den Nachwuchskickern und natürlich auch bei den Eltern für unzählige "Fahrdienste" herzlichst bedanken!**

SCHULE FÜR ALLGEMEINE GESUNDHEITS UND KRANKENPFLEGE
HORN

Telefon +43 2982 9004 DW 16810

E-Mail gukps@horn.lknoe.at

SCHULE FÜR ALLGEMEINE GESUNDHEITS- UND KRANKENPFLEGE
ZWETTL

Telefon +43 2822 9004 DW 18900

E-Mail gukps@zwettl.lknoe.at

# NEUE WEGE GEHEN

## Ausbildungen im Pflegebereich

### Schule für allgemeine Gesundheits- und Krankenpflege HORN ab Frühjahr 2022

- Pflegeassistenz berufsbegleitend in Teilzeit (zweijährig): Start 07.03.2022
- Pflegeassistenz in Vollzeit (einjährig): Start 14.02.2022
- Pflegefachassistenz in Vollzeit (zweijährig): Start 14.02.2022
- Basismodul Medizinische Assistenzberufe: Start April 2022

### Schule für allgemeine Gesundheits- und Krankenpflege ZWETTL ab Frühjahr 2022

- Pflegeassistenz in Vollzeit (einjährig): Start 28.02.2022
- Pflegefachassistenz in Vollzeit (zweijährig): Start 28.02.2022

**Anmeldungen** ab sofort möglich – nähere Infos unter **www.pflegeschulen-noe.at**

„Ein Haus wird gebaut aber ein Zuhause wird geformt."

Hazrat Inayat Khan, 1882 - 1927

Tischlerei Ableidinger

Inspirationen

in jedem wohnraum

3852 Ruders 15 · +43 (0) 2864/2417

www.inspirationen.eu

## WEGEN DER PANDEMIE GIBT'S KEINE FREIEN STELLEN? DOCH, BEI *TYCO ELECTRONICS AUSTRIA*

TE Connectivity, früher Tyco Electronics Austria, startete 1964 als **SCHRACK am Standort Dimling** mit der Relais-Produktion. Heute ist das Unternehmen Teil eines globalen High-Tech-Konzerns mit rund 80.000 Mitarbeitern. Der Standort Dimling mit ca. **470 MitarbeiterInnen** ist das weltweite Kompetenzzentrum für sämtliche Forschungs- und Entwicklungsbereiche, die Relaisfertigung und **weltweiter Technologieführer bei elektromechanischen Netzrelais**. Auch die globale Entwicklung sowie der Aufbau von vollautomatischen Fertigungsanlagen und Prüfsystemen für Stecker & Relais sind hier angesiedelt.

Mit der größten Investition in der Geschichte des Standortes ermöglichen wir auch in Zukunft die Weiter- und Neuentwicklung von Produkten und innovativen Fertigungskonzepten. Herausfordernde Pläne auch für die Personalabteilung, Mag$^{a}$ Nina Fietz: „Aktuell suchen wir **Technikbegeisterte für die Bereiche Automation, Qualität und Projektleitung, sowie FacharbeiterInnen für die Produktion im Schichtbetrieb**."
Einfach **QR-Code scannen**, **Stellenangebote** auf Jobwald ansehen und direkt bewerben! Oder triff unser Werk online beim **„speed dating" am 18. & 28. Jänner 2022**.

**UNSERE OFFENEN STELLENANGEBOTE FINDEN SIE AUF JOBWALD**

**SPEED DATING – TRIFF UNSER WERK ONLINE**

***Wir stellen dir die Welt von TE Connectivity vor!***

Donnerstag, 16.12.2021
Dienstag, 18.01. 2022
Freitag, 28. 01.2022
18 Uhr

**LEHRLINGSINFORMATIONSABEND**

Donnerstag 13. Jänner 2022 um 17:30
*Lehre – Lehre mit Matura – Lehre mit Studium*

## ■■■ Wochenende- und Feiertagsdienst Ärzte ■■■

Ab 1.7.2019 umfasst der kassenärztliche Wochenend- und Feiertagsdienst ausschließlich die Zeit zwischen 8:00 Uhr und 14:00 Uhr. Die Nachtdienste (19:00 bis 7:00 Uhr) werden in ganz Niederösterreich von Notruf NÖ (erreichbar unter der Rufnummer 141) erbracht.

**Ordinationsbetrieb ist von 9:00 bis 11:00 Uhr. Bitte vereinbaren Sie in jedem Fall einen Termin!**

| | | | |
|---|---|---|---|
| 01.01.2022 | Dr. Thurner Norbert | 02864/2420 | Waidhofnerstraße 16, 3851 Kautzen |
| 06.01.2022 | Dr. Brunner Markus | 02842/53418 | Heubachstraße 5, 3830 Waidhofen/Th. |
| 08.01.2022 | Dr. Neugebauer Rudolf | 02843/2224 | Waidhofnerstraße 5, 3843 Dobersberg |
| 09.01.2022 | Dr. Thurner Norbert | 02864/2420 | Waidhofnerstraße 16, 3851 Kautzen |
| 15.01.2022 | Dr. Frank Angelika | 02842/54220 | Brunnerstraße 43, 3830 Waidhofen/Th. |
| 16.01.2022 | Dr. Brunner Markus | 02842/53418 | Heubachstraße 5, 3830 Waidhofen/Th. |
| 22.01.2022 | Dr. Waldmann Ute | 02842/53360 | Bahnhofstraße 14, 3842 Thaya |
| 23.01.2022 | Dr. Höpfl Wolfgang | 02842/52212 | Neuwirthsiedlung 5, 3830 Waidhofen/Th. |
| 29.01.-30.01.2022 | Dr. Höpfl Wolfgang | 02842/52212 | Neuwirthsiedlung 5, 3830 Waidhofen/Th. |
| 05.02.2022 | Dr. Neugebauer Rudolf | 02843/2224 | Waidhofnerstraße 5, 3843 Dobersberg |
| 06.02.2022 | Dr. Thurner Norbert | 02864/2420 | Waidhofnerstraße 16, 3851 Kautzen |
| 12.02.2022 | Dr. Waldmann Ute | 02842/53360 | Bahnhofstraße 14, 3842 Thaya |
| 13.02.2022 | Dr. Höpfl Wolfgang | 02842/52212 | Neuwirthsiedlung 5, 3830 Waidhofen/Th. |
| 19.02.2022 | Dr. Frank Angelika | 02842/54220 | Brunnerstraße 43, 3830 Waidhofen/Th. |
| 20.02.2022 | Dr. Brunner Markus | 02842/53418 | Heubachstraße 5, 3830 Waidhofen/Th. |
| 26.02.2022 | Dr. Thurner Norbert | 02864/2420 | Waidhofnerstraße 16, 3851 Kautzen |
| 05.03.-06.03.2022 | Dr. Höpfl Wolfgang | 02842/52212 | Neuwirthsiedlung 5, 3830 Waidhofen/Th. |
| 12.03.2022 | Dr. Frank Angelika | 02842/54220 | Brunnerstraße 43, 3830 Waidhofen/Th. |
| 13.03.2022 | Dr. Brunner Markus | 02842/53418 | Heubachstraße 5, 3830 Waidhofen/Th. |
| 19.03.2022 | Dr. Waldmann Ute | 02842/53360 | Bahnhofstraße 14, 3842 Thaya |
| 20.03.2022 | Dr. Thurner Norbert | 02864/2420 | Waidhofnerstraße 16, 3851 Kautzen |
| 26.03.2022 | Dr. Neugebauer Rudolf | 02843/2224 | Waidhofnerstraße 5, 3843 Dobersberg |
| 27.03.2022 | Dr. Höpfl Wolfgang | 02842/52212 | Neuwirthsiedlung 5, 3830 Waidhofen/Th. |

## ■■■ Zahnarztnotdienst ■■■

**An Wochenenden und Feiertagen von 9:00 - 13:00 Uhr**

| | | | |
|---|---|---|---|
| 01.01.2022 | DI Dr. ment. Dent. Fietz Klaus | 02822/53568 | Bahnhofstraße 13, 3910 Zwettl |
| 06.01.2022 | Dr. med. dent. Desbalmes Robert | 02852/53755 | Kirchengasse 6, 3950 Gmünd |
| 08.01.-09.01.2022 | Dr. med. dent. Stanek-Lemp Vera | 02982/3239 | Prager Straße 3-5/7, 3580 Horn |
| 15.01.-16.01.2022 | Dr. med. univ. Bergmann Marlis | 02853/76520 | Schulgasse 1, 3943 Schrems |
| 22.01.-23.01.2022 | Dr. med. dent. Dr. rer. soc. oec. Griessnig Hubert | 02856/20466 | Breite Gasse 81, 3970 Weitra |
| 29.01.-30.01.2022 | Dr. med. univ. Fitz Thomas | 02842/52597 | Hauptplatz 4, 3830 Waidhofen/Th. |
| 05.02.-06.02.2022 | Dr. med. univ. Weissinger Gertrude | 02828/8410 | Nr. 14, 3911 Rapottenstein |
| 12.02.-13.02.2022 | Dr. med. univ. Schwägerl-Türschenreuth Xenia | 02822/52968 | Klosterstr. 15, 3910 Zwettl |
| 19.02.-20.02.2022 | Dr. med. dent. Blabensteiner Gernot | 02829/70033 | Windhager Straße 17, 3931 Schweiggers |
| 26.02.-27.02.2022 | Dr. med. dent. dr. dent. Azimy Fahim | 02852/52903 | Gewerbegasse 2, 3950 Gmünd |
| 05.03.-06.03.2022 | Dr. med.univ.Dr.med.dent. Hoffmann Susanne | 02877/20077 | Nr. 4, 3914 Waldhausen |
| 12.03.-13.03.2022 | Dr. Müller-Bruckschwaiger Karl | 02822/20920 | Neuer Markt 7, 3910 Zwettl |
| 19.03.-20.03.2022 | Dr. med. dent. dr. dent. Azimy Fahim | 02852/52903 | Gewerbegasse 2, 3950 Gmünd |
| 26.03.-27.03.2022 | Dr. med. univ. Bergmann Marlis | 02853/76520 | Schulgasse 1, 3943 Schrems |

## ■■■ Apothekennotdienst ■■■

| | | | | | |
|---|---|---|---|---|---|
| 01.01.-02.01. | Heidenreichstein | 29.01.-30.01. | Waidhofen/Th. 1 | 05.03.-06.03. | Heidenreichstein |
| 06.01. | Litschau | 05.02.-06.02. | Litschau | 12.03.-13.03. | Waidhofen/Th. 2 |
| 08.01.-09.01. | Waidhofen/Th. 2 | 12.02.-13.02. | Waidhofen/Th. 2 und H´stein | 19.03.-20.03. | Litschau |
| 15.01.-16.01. | Litschau | 19.02.-20.02. | Gr. Siegharts | 26.03.-27.03. | Waidhofen/Th. 1 und H´stein |
| 22.01.-23.01. | Heidenreichstein | 26.02.-27.02. | Waidhofen/Th. 1 | | |

**Waidhofen/Th. 1**, Schwarzen Adler 02842/52574 - **Waidhofen/Th. 2**, hl. Hubertus 02842/53757 - **Litschau** 02865/278
**Gr. Siegharts** 02847/2419 - **Heidenreichstein** 02862/52228